Sistemas Contábeis

Manual do Visual Practice

Cálculo de Rescisão

Para efetuar cálculo de rescisão, acessar o menu **Cálculos / Folha normal / rescisão**. Informar Empresa e Funcionário e clicar no ícone

Rescisão ou **(ALT+R),** circulado na tela abaixo.
A tela que se abre é o **Monta Rescisão** onde devem ser informados os dados para o cálculo da rescisão.

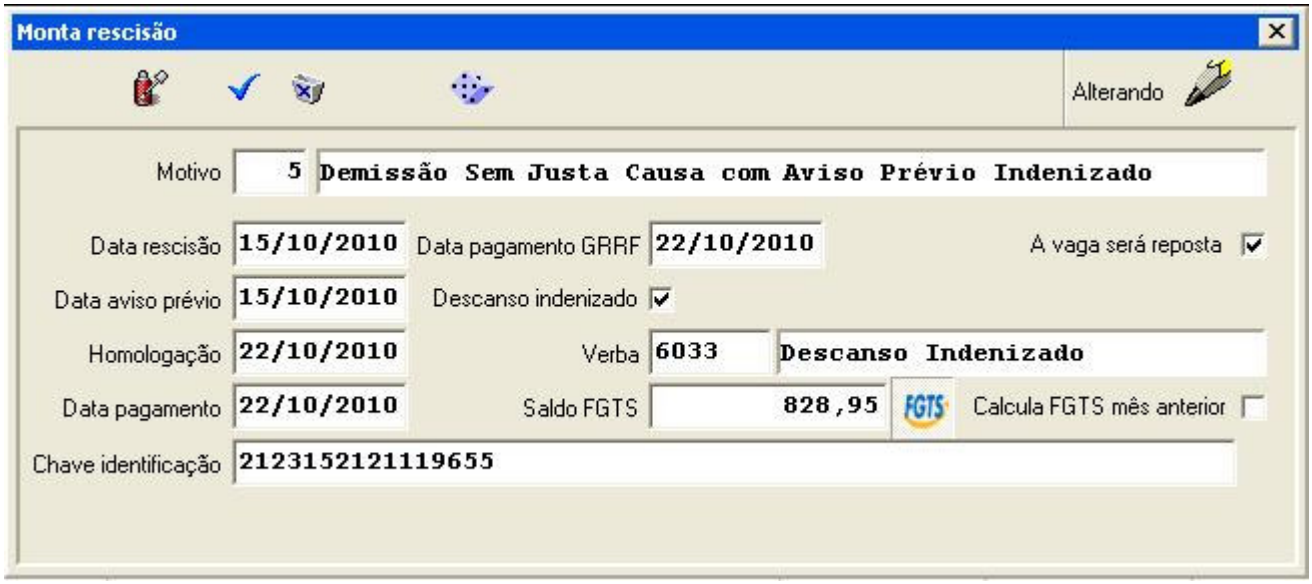

Motivo - informar o código do motivo de rescisão que será informado para cálculo. Com F9 é possível consultar os Motivos de rescisão.

*Dica: Estes motivos estão todos listados no caminho **Processos / Preparação / Preparação de rescisão** com a devida configuração de como calcular e tratar as informações perante Sefip, GRRF, Caged e Rais, bem como outras informações como, se é pertinente a estabilidade de sindicato e emissão ou não do seguro desemprego. Vide anexo II.*

Data Rescisão – informar a data da rescisão do funcionário. Esta data corresponde ao último dia trabalhado.

Data Aviso Prévio - o próprio sistema colocará uma data de acordo com o motivo de rescisão utilizado, obedecendo a legislação. Sistema oferece data conforme a legislação, mas esta data pode ser alterada pelo usuário a seu critério.

Homologação – informar data prevista para homologação da rescisão junto ao Sindicato ou outro órgão competente.

Data Pagamento - o próprio sistema colocará uma data de pagamento da rescisão conforme configurado para cada motivo de rescisão. Sistema oferece data conforme a legislação, mas esta data pode ser alterada pelo usuário a seu critério.

Chave identificação – Código de movimentação liberado pela Caixa Econômica Federal.

Data de pagamento da GRRF – Preencher a data de pagamento da GRRF. Este campo é obrigatório para exportação do arquivo para GRRF.

A vaga será resposta – Este campo indica para a GRRF se a vaga será reposta ou não, alimentando os relatórios oficiais de emprego do Ministério do Trabalho.

Descanso Indenizado – Esta opção deve ser marcada no caso do funcionário estar sendo demitido na sexta-feira ou sábado e deseja pagar o descanso semanal remunerado.

Verba – Este campo somente será habilitado se a opção **Descanso Indenizado** estiver marcada. Quando o campo estiver marcado, no campo **Verba** o sistema irá informar a verba **6033 – Descanso Indenizado**.

*Dica: Assinalando o campo **Descanso Indenizado** e informando a verba, sistema vai calcular o valor correspondente. A interpretação se deve pagar ou não o **Descanso Indenizado** fica a critério do usuário quando ocorrer a rescisão na sexta-feira ou sábado.*

Saldo FGTS - Informar o saldo do FGTS acumulado até o mês atual na conta do funcionário na CEF. Este campo deverá ser preenchido para fazer a base de cálculo da multa do FGTS.

Botão FGTS – Ao clicar no ícone **Buscar base rescisória FGTS**, sistema trás o valor de FGTS do funcionário que ficou registrado mês a mês em **Ficha financeira / FGTS**, conforme tela abaixo, e preenche o valor no campo **Saldo FGTS**.

Tela de Valores para FGTS em Ficha financeira / FGTS

Ano	Mês	Base folha mês	FGTS folha mês	Base 13°	FGTS 13°	% JAM	Valor JAM	Saldo
2010	Janeiro	1.083,85	86,70	0,00	0,00	0,000000	0,00	86,70
2010	Fevereiro	1.083,85	86,70	0,00	0,00	0,000000	0,00	173,40
2010	Março	1.083,85	86,70	0,00	0,00	0,002466	0,21	260,31
2010	Abril	1.083,85	86,70	0,00	0,00	0,003260	0,56	347,57
2010	Maio	1.083,85	86,70	0,00	0,00	0,002466	0,64	434,91
2010	Junho	1.083,85	86,70	0,00	0,00	0,002977	1,03	522,64
2010	Julho	1.083,85	86,70	496,77	39,74	0,003481	1,51	650,59
2010	Agosto	1.083,85	86,70	0,00	0,00	0,003911	2,05	739,34
2010	Setembro	1.083,85	86,70	0,00	0,00	0,004465	2,91	828,95
2010	Outubro	1.625,78	130,06	496,76	39,74	0,000000	0,00	998,75
2010	Novembro	0,00	0,00	0,00	0,00	0,000000	0,00	998,75
TOTAIS:		11.380,43	910,36	993,53	79,48	Saldo para fins rescisórios		998,75

Calcula FGTS Mês Anterior - Assinalar este campo em caso de rescisão em que o pagamento da GRRF será realizado antes do envio da Sefip e depósito do FGTS do mês anterior.

*Dica: Por exemplo, uma rescisão com GRRF a ser paga no dia 05 e o depósito do FGTS referente à folha do mês anterior ainda não foi depositado, nem a Sefip com vencimento dia 07 foi enviada. Assinalando o campo **Calcula FGTS Mês Anterior**, o sistema buscará o valor do FGTS do mês anterior que iria para a Sefip dia 07, informando junto na GRRF já no dia 05, e também considerando como valor para indenização.*

Ao clicar no botão **Maior remuneração** , sistema abre tela **Maior remuneração rescisão** para que usuário informe o valor que deseja utilizar para cálculo dessa rescisão.

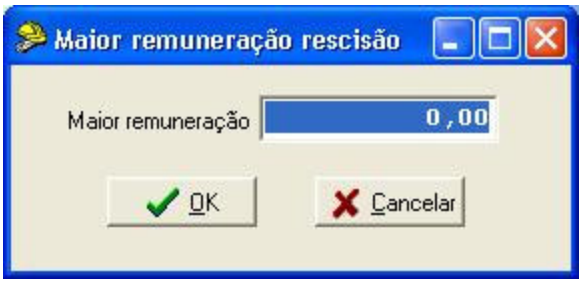

Em **Cadastros / Verbas**, cada verba que constitui a remuneração mensal e possue na aba **Incidências** assinalamento no campo **Base para maior Remuneração conforme abaixo**, e que será somado para compor o valor de maior remuneração deste funcionário. Caso o usuário não deseje que o sistema calcule o valor automaticamente, poderá informar nesta tela acima, dentro do **Monta rescisão**, o maior valor de remuneração que o sistema deverá utilizar no cálculo da rescisão.

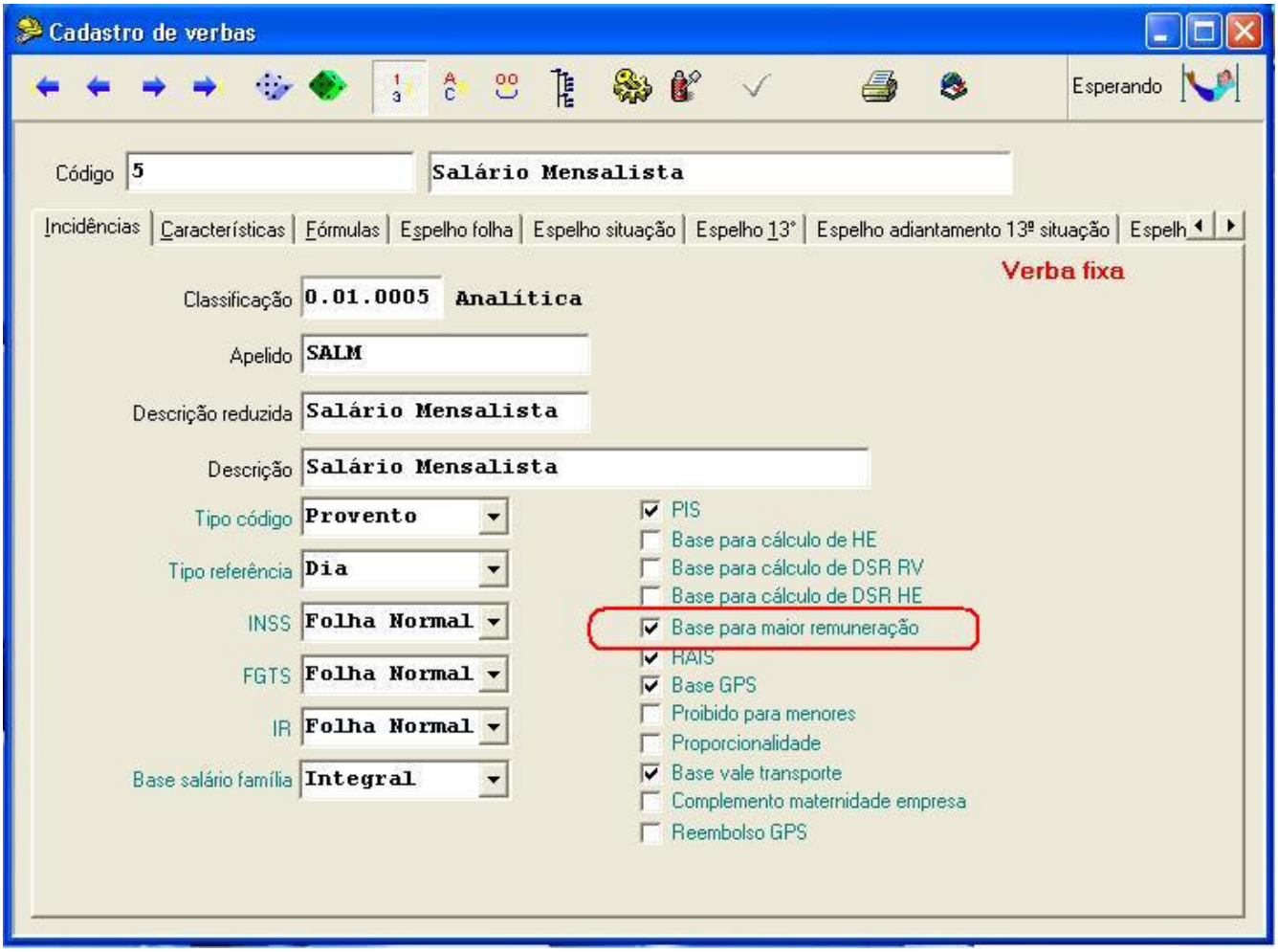

Botão **Exclui a rescisão do funcionário** , ou **Lixeira**, estará habilitada na tela de rescisão quando as informações da rescisão estiverem salvas nesta tela. Clicando no botão, exclui totalmente a rescisão e o sistema trata o cálculo como uma folha normal apresentando os valores como lançados normalmente para o funcionário no mês.

Anexo I

Tabelas / Índices para FGTS (JAM)

Tabela utilizada para cadastrar os coeficientes de JAM (Juros e atualização Monetária) do FGTS. É o índice aplicado sobre o saldo de FGTS na conta do trabalhador e creditado mensalmente a este na CEF. Se utilizarmos a mesma tabela para o cálculo, chegaremos aos mesmos valores.

Referência – Mês e ano a que se refere o índice cadastrado.

Índice – Índice para aplicar ao valor do saldo de FGTS conforme remuneração da CEF.

Estes índices podem ser importados através do arquivo COEFJAM_datameseano.txt disponibilizado no site da CEF.

A importação se faz em **Integrações / Importações / Tabela de índices para FGTS (JAM)**, clicando em AQUI, leva para o link:
https://webp.caixa.gov.br/empresa/EditalFGTS/005/002/fgepw002.asp

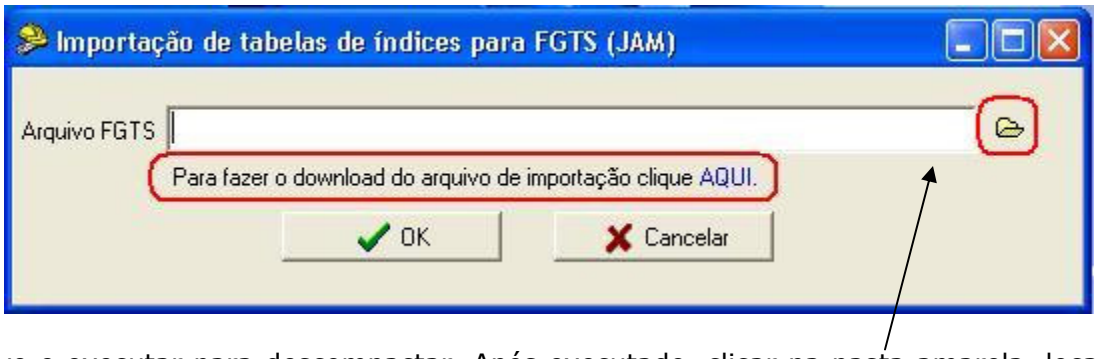

Salvar o arquivo e executar para descompactar. Após executado, clicar na pasta amarela, localizar o arquivo .txt e efetuar a importação dos índices. Após a importação efetuada, os índices utilizados para correção dos valores podem ser verificados em **Tabelas / Índices para FGTS (JAM)**.

Se desejar fazer o correto uso da funcionalidade de atualização dos valores de FGTS, o usuário deverá manter estes índices sempre atualizados conforme divulgado pela CEF.

Anexo II

Em **Processos / Preparação / Motivos de rescisão** estão listados todos os Motivos de Rescisão que já estão cadastrados no sistema, com a devida configuração de como calcular e tratar as informações nos validadores Sefip, GRRF, Caged e Rais, além de outros parâmetros. Veja abaixo a tela de Preparação de rescisão com as configurações do motivo **5 - Demissão Sem Justa Causa com Aviso Prévio Indenizado**.

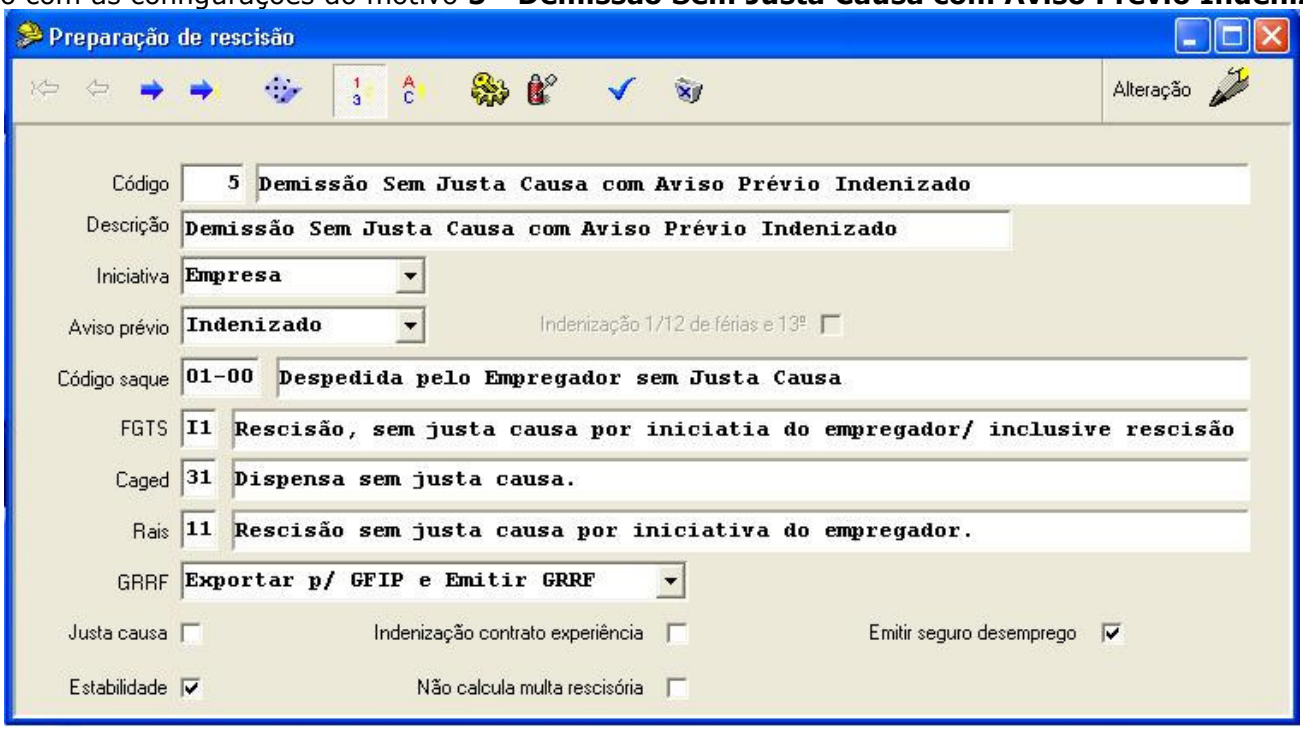

Com F9 os demais motivos de rescisão:

Código	Descrição
5	Demissão Sem Justa Causa com Aviso Prévio Indenizado
6	Demissão Sem Justa Causa com Aviso Prévio Trabalhado
7	Demissão Sem Justa Causa sem Aviso Prévio
8	Demissão Sem Justa Causa com Cumprimento Aviso Prévio
15	Demissão Sem Justa Causa com Aviso Prévio Ind. Empr. Domést.
16	Demissão Sem Justa Causa sem Aviso Prévio Trab. Empr. Domést
17	Demissão Sem Justa Causa sem Aviso Prévio Empreg. Doméstica
18	Demissão Sem Justa Causa com Cumpr. Aviso Prévio Empr. Dom.
20	Abandono de Emprego
22	Demissão Indireta
25	Demissão por Justa Causa
30	Extinção/Término Automática Contrato de Experiência
31	Rescisão do Contrato Experiência por Iniciativa Empregado
32	Rescisão Contrato Experiência Inic. Empregador Art. 481 D.R.
33	Rescisão Contrato Experiência Inic. Empregador Art. 479
40	Culpa Recíproca com Menos de 1 ano
41	Culpa Recíproca com Mais de 1 ano
42	Extinção/término de contrato de estágio
103	Pedido de Demissão com Desconto de Aviso Prévio
104	Pedido de Demissão com Aviso Prévio Trabalhado
105	Pedido de Demissão com Dispensa do Aviso Prévio
200	Aposentadoria com menos de 1 ano
201	Aposentadoria com mais de 1 ano
202	Aposentadoria por invalidez
300	Falecimento com menos de 1 ano
301	Falecimento com mais de 1 ano

Lembramos que no HELP (**tecla F1**), estão descritos todos os procedimentos de uso do sistema, disponível em qualquer tela. Procure utilizar para conhecer e utilizar plenamente todos os recursos que o sistema disponibiliza.

Referência:

Versão	Data	
5.04c de 20/08/2010	24/08/2010	